



# RAPPORT INDIVIDUELE BEDRIJFSBEGELEIDING 2019

# 1. Inleiding

---

In navolging van vorige jaren rapporteert dit document over cijfers met betrekking tot de individuele bedrijfsbegeleiding aangeboden door het CVBB in 2019.

Al sinds 2012 gaan CVBB-medewerkers bij telers langs om hen te begeleiden in een beredeneerdere bemestingsstrategie. Hierbij komt het 4J-principe aan bod: aan de slag gaan met de juiste meststof, met de juiste dosis, met de juiste techniek, op het juiste tijdstip. Op die manier laten ze het streven naar een optimale gewasopbrengst hand in hand gaan met een verhoogde aandacht voor het milieu.

Het begeleidingspakket bleef in 2019 ongewijzigd.

## 2. Cijfers

### 2.1. Aantal en spreiding

In 2019 waren er 645 begeleidingen. Na de piek in 2014-2015 en de gekende terugval in 2016 zet de toename in het aantal begeleidingen zich dus verder (Figuur 1).

Figuur 2 toont de spreiding van de unieke deelnemers in Vlaanderen, uitgedrukt ten opzichte van het aantal actieve landbouwers per gemeente.

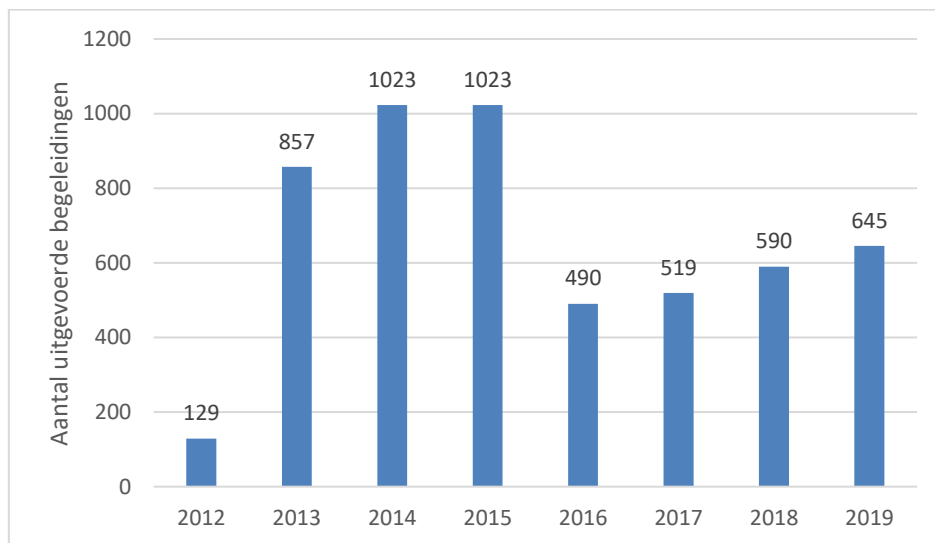

Figuur 1 Evolutie van het aantal bedrijfsbegeleidingen

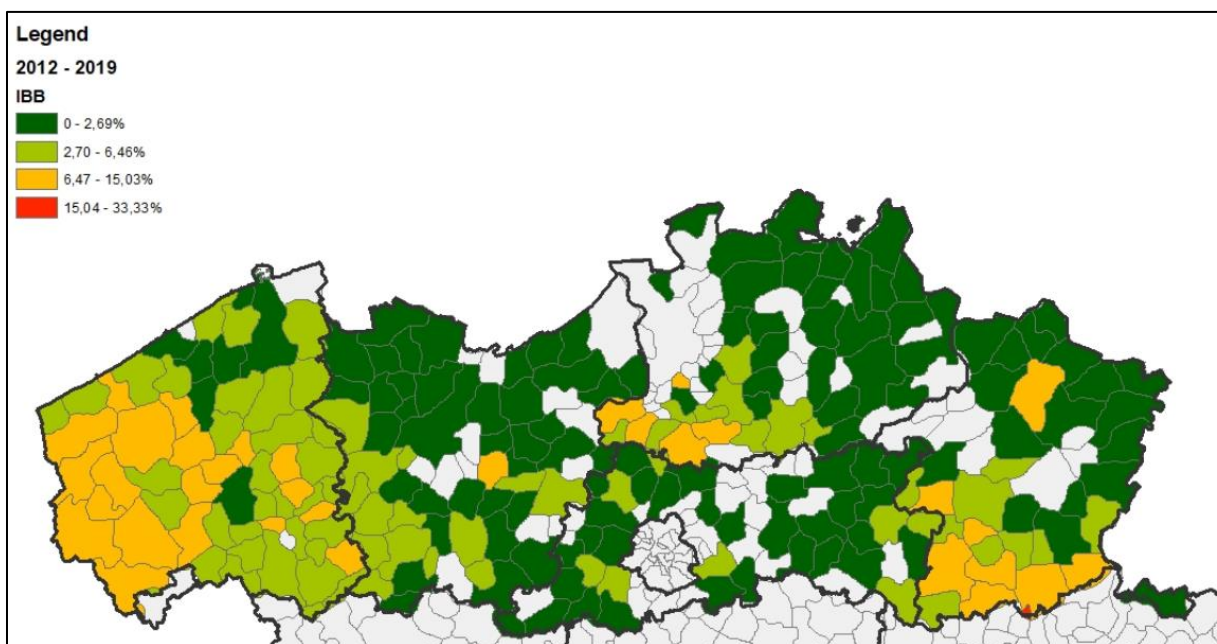

Figuur 2 Geografische spreiding van de unieke IBB-contacten in Vlaanderen (2012-2019)

## 2.2. Type deelnemend bedrijf

Het deelnemersveld is analoog aan de voorbije jaren (Figuur 3). Op één staan de akkerbouwbedrijven (83%), op twee bedrijven met dieren (66%) en op drie groentebedrijven (41%). Meerdere sectoren per bedrijf zijn wel mogelijk. Het percentage deelnemende fruit- en siertelers neemt verder af, respectievelijk 3 en 4%. Het percentage deelnemers werkzaam in de biologische sector blijft ongeveer gelijk, 2%.

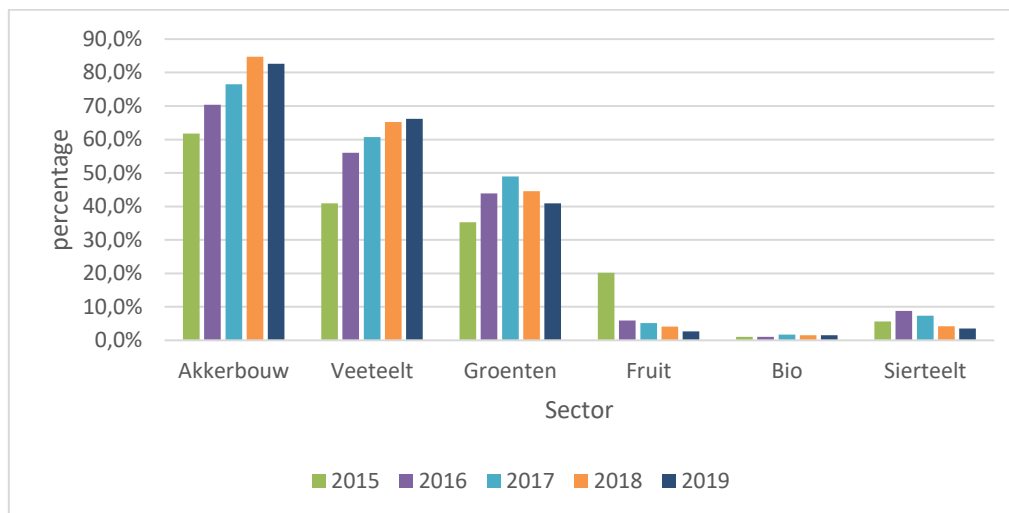

Figuur 3 Evolutie type deelnemend bedrijf

## 2.3. Tijdstip bedrijfsbezoeken

Bedrijfsbezoeken worden ingepland op het meest geschikte tijdstip voor de landbouwer, rekening houdend met de teelten (Figuur 4). 1 op 4 landbouwers verkiest een moment in maart, bij de aanvang van het bemestingsseizoen. Indien het weer het niet toelaat om de akkers dan al te bemesten, schuift het bezoek verder op. Zo werden de voorbije jaren ook al 30% van de begeleidingen in de maanden april en mei uitgevoerd. Een klein percentage landbouwers verkiest het bezoek in het najaar om het seizoen te evalueren en het volgende voor te bereiden.

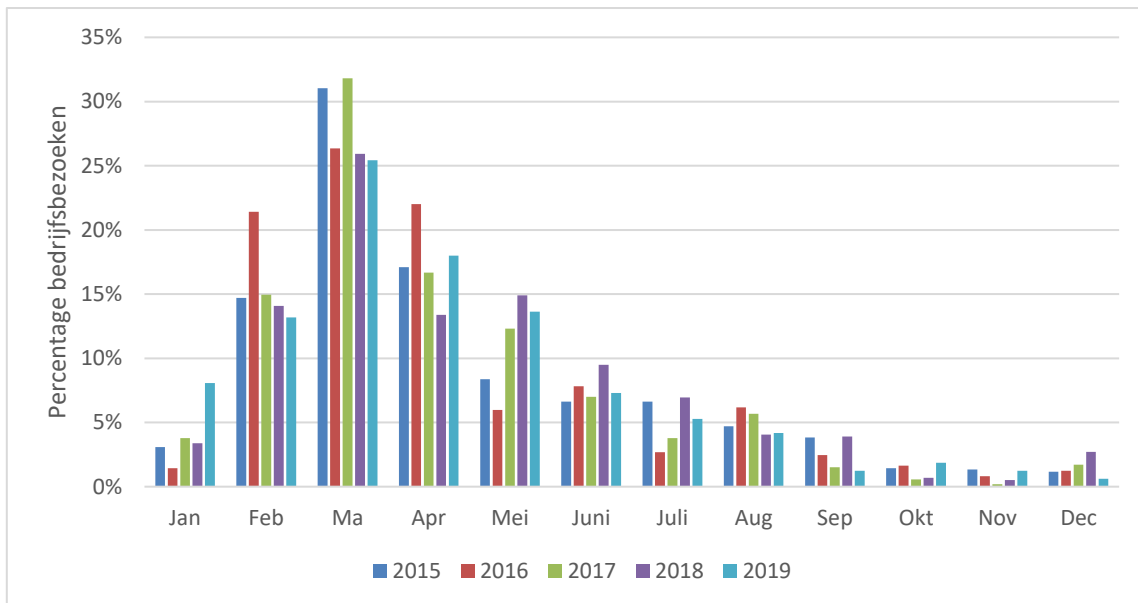

Figuur 4 Procentuele verdeling van de bedrijfsbezoeken in het seizoen over heel Vlaanderen

## 2.4. Invulling pakket

Analoog aan de voorbije jaren, gebruikten de deelnemers in 2019 gemiddeld afgerond 260 euro van de maximale subsidie ter waarde van 300 euro (Figuur 5).

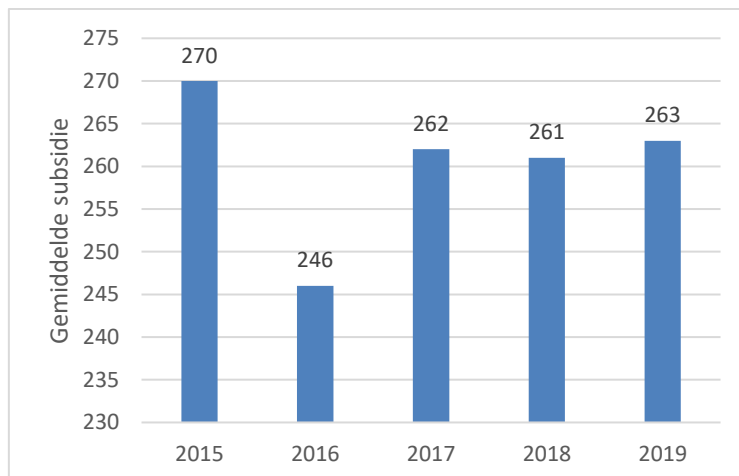

Figuur 5 Gespendeerde subsidie per jaar

Meer dan 70% van het budget wordt aan stikstofstalen gespendeerd. Andere mogelijke stalen/analyses zijn meststalen, bouwvoren, plantsap- of bladanalyses (Figuur 6).

Om de bemestingsstrategie te evalueren heeft de landbouwer de keuze tussen een stikstofstaal na oogst of een tweede bezoek (Figuur 7). Net zoals de voorbije jaren verkiest het merendeel het stikstofstaal (89%). Vaak kiest de teler in overleg met de begeleider voor een risicoteelt (prei, bloemkool, aardappel) en/of een probleemperceel om dit staal na de oogst te nemen. Slechts 6% van de deelnemers gaat in op een tweede bedrijfsbezoek.

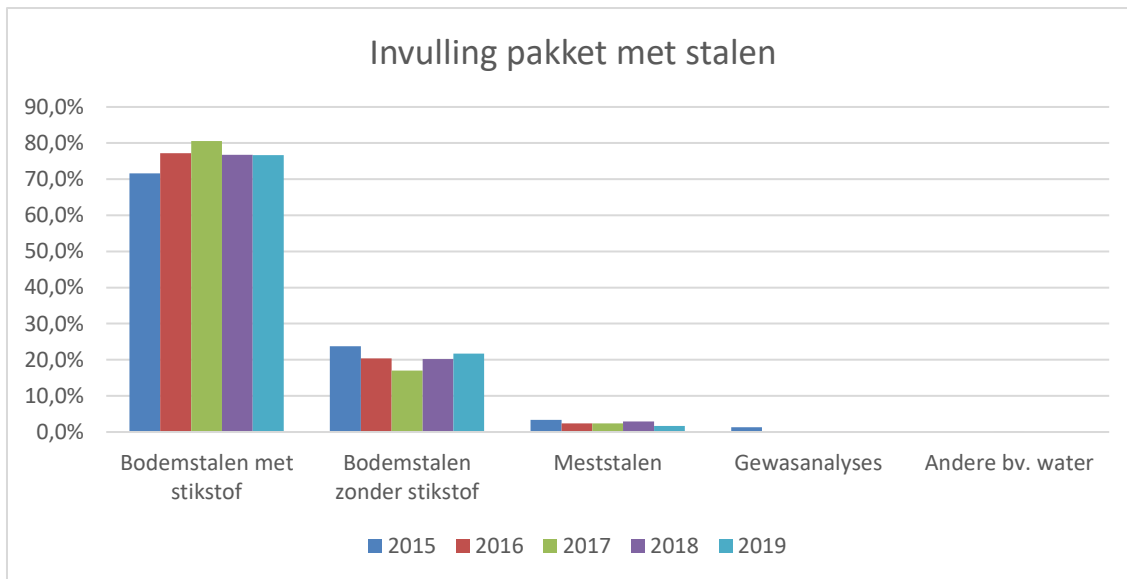

**Figuur 6** Invulling type stalen binnen het pakket

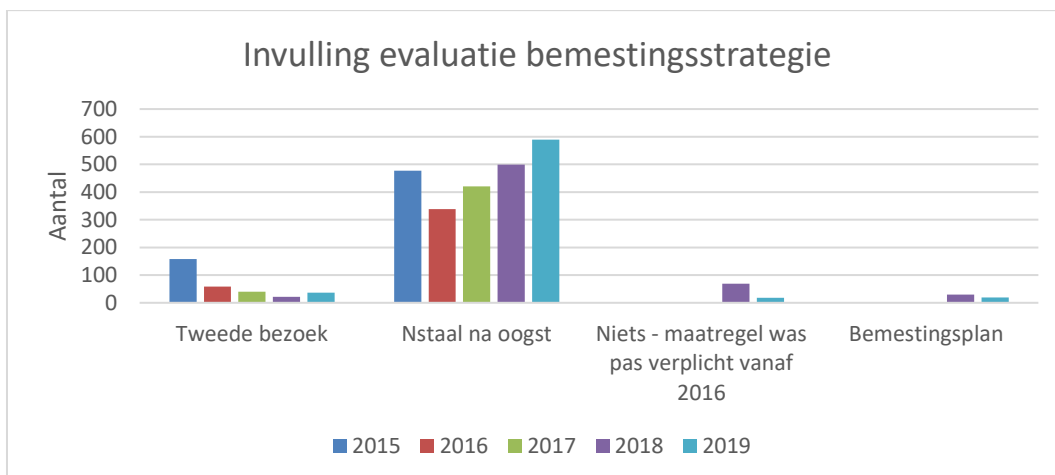

**Figuur 7** Invulling van evaluatie bemestingsstrategie

### 3. Conclusie individuele bedrijfsbegeleiding

---

Na de piek in 2014-2015 (1023 begeleidingen) en terugval in 2016 (490) blijft de interesse in het begeleidingspakket van het CVBB ook in 2019 verder toenemen. Zo werden er afgelopen jaar 645 begeleidingen uitgevoerd. In totaliteit hebben er sinds 2012 2325 unieke Vlaamse landbouwers CVBB-begeleiding aangevraagd.

Akkerbouwbedrijven, bedrijven met dieren of bedrijven actief in de groenten zijn de koplopers. Het merendeel van de bezoeken vindt plaats in het begin van het bemestingsseizoen (maart tot en met mei). Het stikstofstaal na oogst wordt het meest gekozen als evaluatie van de bemestingsstrategie.

Het onafhankelijk advies gestoeld op onderzoek en kennis van de praktijkcentra wordt ervaren als een sterke troef. Een kwaliteitsvolle begeleiding van de Vlaamse telers blijft noodzakelijk in het streven naar een duurzame landbouw met aandacht voor het milieu.